BEFORE NATIONAL GREEN TRIBUNAL, PRINCIPAL BENCH, NEW DELHI

Original Application No. 140 of 2025

In the matter of:

Sandeep Rathee — Applicant

Versus

State of Haryana & Ors. — Respondent

INDEX

Sr. No.	Particular	Page No.
1.	Report of the Joint Committee in the matter of O. A. No.140/2025; Sandeep Rathee V/s State of Haryana & Ors. in compliance to the order dated 07/04/2025 passed by Hon'ble NGT.	1-6
2.	**Annexure-1** - Copy of Hon'ble NGT order dated 07/04/2025.	7-8
3.	**Annexure-2** - Copy of attendance sheet of Joint committee of inspection dated 15/05/2025.	9
4.	**Annexure-3** - Copy of photographs of construction materials, including bricks and structural steel found scattered at the site during joint inspection dated 15/05/2025.	10-11
5.	**Annexure-4** - Copy of satellite image of the site upto 31/05/2024.	12
6.	**Annexure-5** - Copy of statement of various stakeholders in the presence of local police.	13-35

Dated: 06/08/2025
Place: Panipat.

Regional Officer,
HSPCB, Panipat.

Through

Rahul Khurana, Advocate
A-174, 2nd **Floor, Defence Colony**
New Delhi, 09811894060
rkhuranalegal@gmail.com

Report of the Joint Committee in the matter of O. A. No. 140/2025; Sandeep Singh V/s State of Haryana & Ors. in compliance to the orders of Hon'ble NGT

1.0. Background and the Orders of Hon'ble National Green Tribunal:

In the original application, the applicant has alleged illegal felling of around 50-60 neem and peepal trees from Khasra No. 221 in Village Manana, Block Samalkha, District Panipat, Haryana. The allegations of the applicant is that these trees have been cut by the respondent no. 6- Sarpanch of village Manana with ulterior motive and commercial gains for the construction of a banquet hall on that land. The applicant also alleges that timber obtained from illegally cut trees has been sold in lakhs of rupees by the respondent no. 6 along with her husband.

Hon'ble National Green Tribunal in its order dated April 7, 2025 (**Annexure-1**) observed and directed, as follows:

Para 06: *Considering the seriousness of allegation made in the OA, we also appoint a joint Committee comprising the representatives of Member Secretary, CPCB, Member Secretary of Hayana State PCB, RO, MoEF&CC, Chandigarh, the PCCF, Chandigarh, Director Veterinary Services, State of Haryana and Sub-divisional Magistrate Samalkha. The Sub-divisional Magistrate, Samalkha will act as coordinating agency in the Joint Committee. The joint Committee will visit the site, ascertain the extent of illegal felling of trees, persons responsible for same and also suggest the remedial measures. The joint Committee is directed to submits the report within eight weeks.*

2.0. Compliance of the direction of Hon'ble NGT:

2.1. Constitution of the Joint Committee:

A Joint committee consisting of following officials was constituted :

i. Shri Amit Kumar, HCS SDM Samalkha
ii. Mrs. Vijay Laxmi, IFS, DFO Panipat (Representative Principal Chief Conservator of Forests, Haryana)
iii. Dr. Narender Sharma, Scientist 'F', CPCB Regional Directorate, Chandigarh (Representative of Member Secretary, Central Pollution Control Board)
iv. Shri N.K. Dimri, Technical Officer, MoEF&CC, IRO, Chandigarh (Representative of Ministry of Environment, Forest and Climate Change, Government of India)
v. Shri Shivendra Singh, Scientist 'B', HSPCB, Regional Office, Panipat (Representative of Member Secretary, Haryana State Pollution Control Board)

06/08/2025

2.2. Site Visit:

The Joint committee visited the site under reference on May 15, 2025. The Joint Committee also associated the following stakeholders during the site inspection, for interaction and reaching to the conclusion.

- Mr. Sandeep Rathi, Complainant
- Sarpanch, Panches and Residents of Village Manana
- Mr. Shailesh Singh, HVS, Veterinary Doctor Samalkha
- Mr. Rajesh Kumar, Kanungo, Tehsil Samalkha
- Mr. Praveen Singh, Village Secretary, Village Panchayat Manana
- Praveen Kumar Husband of Sarpanch

The representatives of the local Police were also present during the site inspection. The attendance sheet is attached as **Annexure-2**

2.3. Findings of the Joint Committee:

1. The Joint Committee observed evidence of excavation and construction activities at the site located within the premises of the Veterinary Hospital, Village Manana, Block Samalkha, District Panipat, the area from which trees were reportedly cut, as alleged by the complainant.
2. Construction materials, including bricks and structural steel, were found scattered at the site; however, no one came forward to claim ownership of these materials. – Annexure-3.
3. Approximately 10 trees were found to be still standing within the premises of the Veterinary Hospital, Village Manana, Block Samalkha, District Panipat.
4. The joint committee tried to obtain free satellite images of the area by plotting the coordinates of the leased mining area on the Google Earth platform and accessing open-source satellite images from Airbus (EU) for the year 2018-2024. It was found that around 30 mature green trees can be seen in the satellite images available for the period upto May 31, 2024. The satellite images obtained by the Joint Committee are attached as **Annexure-4**.
5. TheJoint committee also recorded statements from various stakeholders in the presence of local police, which are reproduced below (**Annexure-5**.

   i. **Smt. Kavita, Panch ward no. 6**: I,Smt. Kavita Devi, a permanent resident of Village Manana, states that I was absent during a Gram Panchayat resolution on August 9, 2024, and have no knowledge of tree cutting in Animal Hospital Manana .

06/08/2025

ii. **Mrs. Manjeet Wife of Shri Azad Singh, Panch Ward No. 17**: I do hereby state that I have signed the resolution passed by the gram Panchayat on August 9, 2024, and agreed with building a community hall in the existing animal hospital. I know nothing about tree cutting.

iii. **Shri Anil Rathi: Son of Shri Ranjit Singh, Panch Ward 14 :** I am a permanent resident of village Manana. My signature is not on proposal dated August 9, 2024, but agreed with the community center in Animal Hospital Manana.

iv. **Mrs. Muniya Wife of Shri Dharamveer Panch** : I do hereby deny the signing at resolutions on August 9, 2024, and December 11, 2024. I know nothing about the felling of the trees.

v. **Mrs. Seema Devi, Wife of Sunil Panch Ward No. 12 :** I do hereby deny the signing at resolutions on August 9, 2024, and December 11, 2024. I know nothing about the felling of the trees.

vi. **Mrs. Babli, wife of Rakesh**, confirm that I was present when the proposal was passed by the Gram Panchayat on August 9, 2024. I consent to the construction of a community center in the animal hospital, as mentioned in point 9. I have no knowledge of tree cutting.

vii. **Mrs. Sonia, Wife of Sombir, Panch ,Ward No. 15 :** I, Sonia, wife of Sombir, declare that I signed the proposal passed by the Gram Panchayat on August 9, 2024, in my presence. I consent to the construction of the community center in the animal hospital, as mentioned in point 9. I have no information regarding tree cutting.

viii. **Statement of Truck Drivers namely Mr. Vicky and Mr. Narender:** On May 15, 2025, Mr. Narendra, son of Randhir Singh, stated that his truck, Tata 2518, was used to carry the timber in February 2025 in village Jaurasi. The drivers were Mr. Vicky and Ramesh.

ix. **Statement of Mr. Arun Jain, Contractor:** I, Arun Jain, contractor, state that in February 2025, I was instructed by Sh. Sandeep Rathi to transport tree stumps and trunks from the animal hospital to village Jaurasi. I was told to dispose off them in an empty space. I have no further knowledge.

06/08/2025

x. **Statement of Mr. Ramesh alias Kala, Son of Shri Lalchand :** I, Ramesh alias Kala, resident of village Manana, state that trees were uprooted by a JCB driver at the Animal Hospital Manana. Sarpanch husband Shri Praveen awarded me a contract to cut and chop the trees for Rs. 5000. I completed the work in three days and received Rs. 2800 as wages.

xi. **Statement of Mr. Sandeep Rathi, Resident of Village Manana:** I, Sandeep Rathi, a resident of Village Manana, hereby provide my statement regarding the events surrounding the cutting of trees at the animal hospital in our village.

On January 5 or 6, 2025, I met Arun Jain, a contractor, in Samalkha, where I deliver milk from my cow dairy farm. Sh. Arun informed me he has undertaken construction work at the animal hospital in our village. He stated that the trees at the site were being cut by the Sarpanch. I was asked to report back to him (Arun) on the progress of the work. Upon my return to the village, I visited the animal hospital and contacted Arun to inform him that the trees had been cut also to provide the necessary machinery and vehicle for the work.

Subsequently, I came to know that the trees had been cut without following the proper procedures. I filed a complaint with the National Green Tribunal (NGT) and provided evidence, including a video recording of the incident, which shows the Sarpanch's husband, Praveen, overseeing the tree cutting. I request that an impartial investigation be conducted into this matter.

xii. **Statement of Sarpanch Gram Panchayat Manana:** I, Rekha, Sarpanch of Gram Panchayat Manana, provide my statement in response to the allegations made by the complainant Sh. Sandeep Rathi.

The trees at the animal hospital were cut by Sandeep Rathi, who is the husband of Rani Devi ,Panch. As the husband of a Panch, Sandeep Rathi has no authority to interfere in the work of the Gram Panchayat. Furthermore, no resolution was passed by the Gram Panchayat regarding the development work at the animal hospital. I deny any involvement in the cutting of trees and request for the investigation into the illegal cutting of trees at the veterinary hospital in Village Manana.

06/08/2025

6. The Joint Committee also examined various evidence, including:
   - **Revenue records:** Showing the land ownership and details of the veterinary hospital.
   - **Panchayat records:** Revealing a proposal to build a Marriage Palace on the land, but no approval for cutting trees.
   - **Testimonies:** From Mr. Sandeep Rathi and Mr. Praveen Kumar, as well as the contractor, Shri Arun Jain and other eminent citizens from the village Manana.
   - **Call records and videos:** Confirming the involvement of Mr. Sandeep Rathi and Mr. Praveen Kumar in the tree cutting.

7. As per the recent Jamabandi year 2019-20, the said area (4 Kanal 9 Marla) **Khasra number 221** is owned by the Animal Husbandry Department and there is a veterinary hospital on the spot.

8. Green trees have been cut from about 350 square yards on the spot and construction (building foundation work) was also found to be going on at the said place. Present Sarpanch's husband Mr. Praveen Kumar and complainant Mr. Sandeep Rathi also got their testimony done in their favour.

9. Gram Panchayat Manana Proceeding Register dated 09.08.2024 and proposal dated 09-08-2024 were also observed. A proposal dated 09-08-2024 has been passed by the Gram Panchayat to build a Marriage Palace on the said land. No correspondence has been made by the Panchayat regarding the approval& valuation of cutting trees from the said place and about 30 trees have been found illegally cut without approval.

10. During the investigation, the contractor of the said building, Shri Arun Jain was also called on the spot through telephone. Shri Arun Jain has stated in his oral and written statements that in January 2025, he was instructed by Shri Sandeep Rathi, the complainant and others to put the trees in a vehicle and dump them at the pond of village Jaurasi. A call record regarding these statements was found available in the phone of Shri Arun Jain, which was played by him to the members of the committee on the spot. The details of the said call record are attached herewith in a pen drive.

11. Another video was also shown by the complainant, in which Sarpanch's husband Mr. Praveen Kumar is also seen sitting on the spot during the cutting of trees.

06/08/2025

3.0 Conclusion and Suggestions for Remedial Measures:

i. Based on the inspection of the site, questioning/interaction with various stakeholders, examination of the Panchayat records and the revenue records, satellite images, the members of the Joint Committee have come to the conclusion that:

ii. ***About 30 trees were cut illegally on the land of the veterinary hospital in village Manana, in which complainant Mr. Sandeep Rathi himself was involved and Sar-panch's husband Mr. Praveen Kumar also has a role.***

iii. ***An attempt has been made by the complainant Sh. Sandeep Rathi to mislead the Hon'ble NGT.***

iv. The inspection revealed that approximately 30 trees were cut illegally from theveterinary hospital's land, which is owned by the Animal Husbandry Department. The inves-tigation found that Mr. Sandeep Rathi and Mr. Praveen Kumar were both involved in the illegal cutting

v. It is recommended that environmental compensation equivalent to ten times the number the trees illegally felled with the involvement of the complainant, Shri Sandeep Rathi, and the Sarpanch's husband, Shri Parveen Kumar should be imposed by the Local Ad-ministration, if approved by Hon'ble National Green Tribunal. Considering an esti- mated survival rate of 60%, the violators should be directed to plant a total of 500 trees on Panchayat land, which must be maintained by Panchayat under the supervision of the local administration.

The above factual report of the Joint Committee is submitted for the consideration of Hon'ble NGTand may kindly betaken on record. The Joint Committee shall abide by further directions of Hon'ble NGT, in the matter.

Dr.Shivendra Singh,
Scientist 'B', HSPCB, RO, Panipat

N.K. Dimri,Technical Officer,MOEF&CC, RO, Chandigarh

Dr. Narender Sharma,
Scientist 'F', CPCB, RD, Chandigarh

Mrs.Vijay Laxmi,IFS,
DFO.Panipat,

Amit Kumar HCS,SDM
Samalkha

Date: 04/08/2025

Item No. 4 Court No. 1

BEFORE THE NATIONAL GREEN TRIBUNAL
PRINCIPAL BENCH, NEW DELHI

Original Application No. 140/2025

Sandeep Rathee Applicant

Versus

State of Haryana & Ors. Respondent(s)

Date of hearing: 07.04.2025

CORAM: HON'BLE MR. JUSTICE PRAKASH SHRIVASTAVA, CHAIRPERSON
HON'BLE DR. A. SENTHIL VEL, EXPERT MEMBER

Applicant: Ms. Mansi Chahal, Adv.

ORDER

1. In this Original Application (OA), the Applicant has alleged illegal felling of around 50-60 neem and peepal tress from Khasra No, 221 in village Manana, Block Samalkha, District Panipat, Haryana. The allegation of the applicant is that these trees have been cut by the Respondent No. 6-Sarpanch of village Manana with ulterior motive and commercial gains for the construction of a banquet halls on that land. The Applicant also alleges that timber obtained from illegally cut trees has been sold in lakhs of rupees by the Respondent No. 6 along with her husband.

2. Learned Counsel for the Applicant during hearing has referred to Annexure A/2 a communication dated 07.01.2025 sent by the Veterinary Surgeon, GVH Samalkha to the SHO Police Station Samalkha informing about the illegal felling of trees and making a request to register a FIR. Learned Counsel submits that no action on the said communication has been taken. She has also referred to the newspaper report Annexure A/6 containing the news of illegal felling of trees by the Sarpanch of the village.

She has pointed out the photographs collectively filed Annexure A/1 page 25 onwards to show that a large-scale illegal felling of trees has taken place.

3. The OA raises substantial issue relating to compliance of environmental norms.

4. Issue notice to the respondents for filing their response/reply by way of affidavit before the Tribunal at least one week before the next date of hearing through e-filing. If any respondent directly files the reply without routing it through his advocate, then the said respondent will remain virtually present to assist the Tribunal.

5. The Applicant is directed to serve the respondents and file affidavit of service atleast one week before the next date of hearing.

6. Considering the seriousness of allegation made in the OA, we also appoint a joint Committee comprising the representatives of Member Secretary, CPCB, Member Secretary of Haryana State PCB, RO, MoEF&CC, Chandigarh, the PCCF, Chandigarh, Director Veterinary Services, State of Haryana and Sub-divisional Magistrate Samalkha. The Sub-divisional Magistrate, Samalkha will act as coordinating agency in the joint Committee. The joint Committee will visit the site, ascertain the extent of illegal felling of trees, persons responsible for same and also suggest the remedial measures. The joint Committee is directed to submits the report within eight weeks.

7. List on 08.08.2025.

Prakash Shrivastava, CP

Dr. A. Senthil Vel, EM

April 7, 2025
Original Application No. 140/2025
A..

Annexure-2

[illegible]

[illegible] 15/05/2015

[illegible] 15/05/2015 [illegible] D.F.O. Modern Panipat [illegible] Dr. Narender Sharma Regional Director CPCB. Chd. [illegible] Pollution S.D.O. PNP [illegible]

(1)	Sh M. K. Dimri	Technical Officer	MoEF&CC Chandigarh
(2)	Shivendra Singh	Scientist - B	
(3)	Dr. Narender Sharma	RD, CPCB, Ind	HSPCB, Panipat
(4)	Dr. Vijay Laxmi, IFS	DFO, Panipat	
5.	Dr. Shailesh Singh, H.V.S.	Veterinary Surgeon	
6)	Parveen Singh GS	Gram Sachiv	
7)	Sandeep Rathee	[illegible]	
(8)	Rajesh Kumar [illegible]	[illegible]	
9	[illegible]	[illegible]	
10	[illegible] 9466364005	[illegible]	
11	[illegible]	[illegible]	
12	[illegible]	[illegible]	

SDO (C) Jamalpur

Annexure-3: Photographs taken by the Joint Committee.

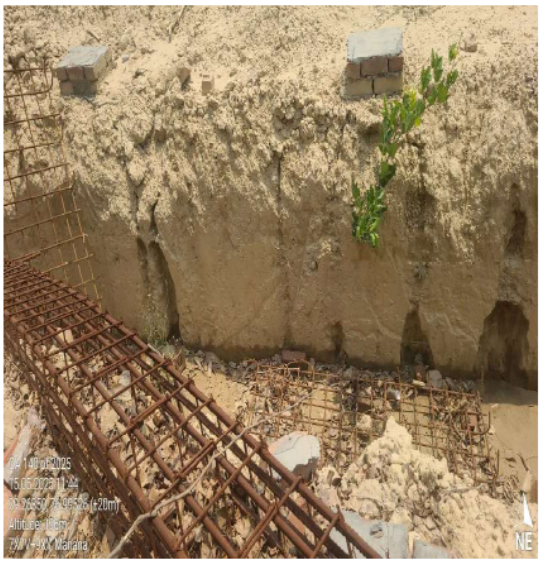

Annexure-4: Satellite Images of the site.

<table>
<tr><td>
</td><td> 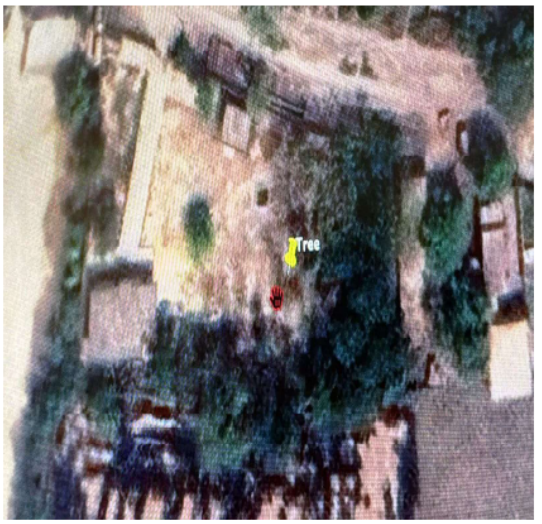
</td></tr>
<tr><td>10 October 2021</td><td>08 May 2022</td></tr>
<tr><td>
</td><td></td></tr>
<tr><td>31 May 2024</td><td></td></tr>
</table>

प्रमान संदीप राठी निवासी गांव मनाना 9777
7027-6660 Jairy No
Peshi/Steno/BC/DLC/MRC
Nazir/MC/OC/RTI/ALC 21/5/25
SDO (C) Samalkha

मैं संदीप राठी पुत्र श्री रामसिंह गांव मनाना का स्थाई निवासी हूँ। यह है कि मेरा अपना गाय डेयरी फार्म है। व मैं हर रोज दूध देने के लिए सुबह शाम समालखा जाता था। मैं दिनांक 05 या 06 जनवरी 2025 को शाम को समालखा गया तो वहां पर मुझे अरुण डैकवाल मिला जिसको मैं अच्छे से जानता हूँ। उसने मुझसे कहा कि आपके गांव के पशु अस्पताल में मुझे निर्माण कार्य करना है और वहाँ पर खड़े पेड़ सरपंच द्वारा निशानदेही कटवाए जा रहे है एक बार आप गांव जाकर बताना कि कितना माल है उसका है उसके अनुसार मैं वापिस आते समय पशु अस्पताल रुक गया और अरुण के पास जोन करके बताया कि मैं यहीं पर हूँ पेड़ कटवा दिए गए है आप पर्ची भेज दो व गाड़ी। उक्त मामले की शिकायत पूर्व सरपंच पति संदीप पुत्र रमेश द्वारा पशु चिकित्सक व एस. डी. एम समालखा को दी जा चुकी थी जिस कारण मुझे कुछ मालूम नहीं था। कुछ दिनों बाद मुझे पता चला कि सरपंच व उसके पति द्वारा जो पेड़ काटे गए है वह निशानदेही नहीं काटे गए है तो मैंने उक्त मामले की शिकायत की व NGT में केस दायर किया।

सेवा में,

खण्ड विकास एवं पंचायत अधिकारी
समालखा

विषय: ग्राम पंचायत मनाना की शामलात भूमि

पूर्व सरपंच पति की शिकायत पर पशु चिकित्सक समाकरवा ने थाना समान्खवा में भी सरपंच के खिलाफ 09.01.2025 को शिकायत दी थी। सरपंच द्वारा दिनांक 09.08.2024 को प्रस्ताव न० 8 के बिन्दु न 9 व दिनांक 11.12.2024 के प्रस्ताव न० 6 के तहत कलिखवा है कि हिन्दुआन थाना में शादी समारोह की जगह कम होने के कारण पशु अस्पताल में वेकवेंट हाल का निर्माण करवाया गया। उक्त मामले की विडियो कुछ लोगों द्वारा बना ली गई थी व उसको गाँव के whatsup group में viral भी किया गया था। उक्त विडियो में सरपंच पति फोन मोबाईल पर बैठकर पेड़ कटवा रहा है स्पष्ट दीख रहा है। व जिसने पेड़ काटे है वह भी बता रहा है कि उसको विकास हाल पंचायत मुख्यालय ले कर आया था व विकास उस समय सरपंच पति का ड्राइवर था। मेरे द्वारा पेड़ काटने के सम्बन्ध में सारी विडियो जाँच कमेटी को दिनांक 15.05.2025 को पेन ड्राईव में जमा कर दी गई है कार्य निवेदन है कि उक्त मामले की निष्पक्ष जाँच की जाये।

संदीप राठी

(SDO(J) Samalkha)

ब्यान किया है कि मैं रेखा ग्राम पंचायत मनाना, तह0 समालखा, जिला पानीपत की सरपंच हूँ, जो जांच जनाब महोदय के समक्ष आई है, जो पशु हस्पताल के अन्दर से पेड़ कटवाने बाबत है, यह पेड़ संदीप राठी पुत्र रामसिंह निवासी गांव मनाना ने कटवाये थे, जो रानी देवी पंच का पति है। पंच पति होने के नाते वह ग्राम पंचायत के कार्यों में हस्तक्षेप करता रहता था, जहां से पेड़ काटे गये हैं, वहां ग्राम पंचायत द्वारा कोई निर्माण कार्य या अन्य कोई कार्य नहीं कराया गया था और ना ही कोई पशु हस्पताल में विकास कार्य कराने बाबत ग्राम पंचायत मनाना द्वारा कोई रेजुलेशन किया गया था, बल्कि रेजुलेशन नं.9 दिनांक 09.08.2024 में सिरियंल नं.9 पर बाद में संदीप राठी ने मिली भगत करके मुझे फसाने व बदनाम करने की नियत से एक लाईन लिखी गई *"पशु हस्पताल में सामुदायिक केन्द्र का निर्माण"* जो बाद में लिखी गई है, जो मेरे संज्ञान में बाद में आई, बल्कि संदीप राठी की एक ऑडियो प्राप्त हुई है, जिसमें संदीप राठी ने पेड़ कटवाने व लोड कराने की बात स्वीकार की है। इसलिए आपसे प्रार्थना है कि पेड़ ना तो पंचायत द्वारा कटवाये गये हैं, बल्कि मुझे बदनाम व फसाने के लिए साजिश रची गई है। दोषी के खिलाफ इस संदर्भ में सख्त कानूनी कार्यवाही की जाए।

ब्यानकर्ता

22/05/2025

रेखा, सरपंच ग्राम पंचायत मनाना,
तह0 समालखा, जिला पानीपत।
मो.8684810101

(SDO (C) Samalkha)

बयान - 68 20/05/2025

बयान किया कि मैं रमेश उर्फ मामा पुत्र श्री लालचन्द जाति झीमर (सीवर) गाँव मनाना, तहसील लालगढ़ का (बाली निवासी हूँ)। पशु-अस्पताल मनाना के पेड़ JCB चालक द्वारा उखाड़े जाने के तथा उखाड़े जाने वाले पेड़ों की कटाई व टुकड़े काटने का ठेका सरपंच पति श्री जगदीश ने 5500/- रुपये में दिया था। दिनांक पेड़ों को काटने लगभग 3 दिन में काट दिया था तथा मुझे मजदूरी से लगभग 2800/- ही सरपंच पति द्वारा दिये गये थे। (कटे लगाए हुए कुछ नहीं पता) बयान लिखाया दिया व सुन लिया है।

रमेश उर्फ मामा. (SDO (C) Lanalecha)

बयान हलफनामा

अद्य दिनांक 15/05/2025 को गाँव मन्नापुर वक्त तकरीबन 10 बजे NGT की दिशानिर्देश अनुसार पेड़ काटने व पेड़ों के छंटाईयों को ले जाने के लिए श्री नरेन्द्र S/o रणवीर सिंह गाँव मन्नापुर से ट्रक टाटा 2518 फारवर्ड गढ़ से गाँव औरासी के तोहड़ पर लकड़ व सामान लाने गये। मेरे साथ श्री सिक्की व रमेश थे।

विवरणी देने वाले
9996300128

(SDO(C) Jamalpur)

70

ध्यान 15/5/25

ध्यान किया जाकि मैं सोनिया w/o सोमदेव हाल पंच वार्ड नं- 15 गांव रुनाता ध्यान करती हूँ कि दिनांक 9/8/24 को ग्राम पंचायत द्वारा पारित प्रस्ताव पर मेरे हस्ताक्षर हैं तथा मेरी अँगूठाकृति से किया गया है। परन्तु बिंदु क्र. 9 पर वर्णित पशु आपत्तिजनक के सामुदायिक केंद्र बनाने बाबत मेरी व पंचायत की सहमति हुई पेड़ काटने के बाबत मुझे उक्त नहीं पता है। ध्यान लिखा व सुन लिया है।

RDAC

Sonia

(SDO(C) Jamalpura)

आज 15/5/25

आज किया जाता है कि मैं कमली पत्नी राकेश हाल पंच वार्ड नं 04 जॉन मनाना आज करती हूं कि दिनांक 9/8/24 को ग्राम पंचायत हाथ पारित उपखाड़ पट्टे 11 हस्ताक्षर हैं नया मेरी मौजूदगी में किया गया है ~~किसी ने~~ परन्तु बिंदु नं 9 पर शामिल पशु अस्पताल के सामुदायिक केन्द्र कलवाने आवत मेरी व पंचायत की सहमति है/ पेड़ काटने आवत मुझे मुख नहीं पता है/ आज पट्टे में मुझ लिया है/

RUAC

Bakali

(SDO (U Jamalpur)

Annx - 7/05/2025

मैं सीमा देवी पत्नी श्री सुनील वैद्य वार्ड नं० 12 गाँव मनाना की स्थायी निवासी हूँ। दिनांक 9/8/2024 को पारित प्रस्ताव पर मेरे हस्ताक्षर हैं तथा पशु अस्पताल मनाना में सामुदायिक भवन नं० मेरी सहमति है। परन्तु पेड़ काटने बाबत मुझे कुछ नहीं पता है। मैंने लिखा व पढ़ लिया है।

Date.

Seema Devi

(SDO (J) Jamwala)

अभिन 73/05/2025

कथन किया कि मैं मुनिया पत्नी श्री
चरवाही पंच ग्राम पंचायत मनाना की
निवासी हूँ। ग्राम पंचायत मनाना के
पारित प्रस्ताव दिनांक 9/4/2024 व 11/4/2024
पर मेरे हस्ताक्षर है क्योंकि मैंने
इसके विरुद्ध नहीं की। पशु-अस्पताल
मनाना में पेड़ काटने संबंधित मुझे कोई
कुछ नहीं पता है। कथन लिखा व
सुन लिया है।

RO&C.

मुनिया

SDO (P Jamalpur)

बयान ePanchnama 74 dt 05/2025

बयान किया कि मैं अरुण जैन केमेधार लेबर वर्क का कार्य करता हूँ। मैंने जनवरी माह- 2025 में श्री संदीप राठी (पंच पति) तथा 2-3 अन्य पंचों के कहने पर पशु-अस्पताल, मनाना से एक पंक्ति (1x5) में पेड़ों की जड़ें व ठुंठों को गाँव जौंगासी में आहू गाँव की तरफ जोड़ पर ले गया था। तथा मेरे को में बताया गया था कि किसी खाली जगह पर कहीं भी डाल देना। पेड़ किसने कटवाये, इस बारे मुझे जानकारी नहीं पता। बयान लिखा व पढ़ कर सुना है।

RO&C
Arun Jain
9813241094

(SDO(C) Jamalpura)

आज 15/5/25

आज किया गया है अनिल दत्त पुत्र रणजीत सिंह द्वारा पंप सैट नं 14 जोड़ लगाने की स्वीकृति दिनांक 9/8/24 को पारित उपखंड पर कोई हस्ताक्षर नहीं है तथा पशु अस्पताल लगाने के सामुदायिक केंद्र पर कोई संलग्नी है परन्तु फेंस करने वाला कुछ नहीं पता है आख लिया है पर लिया है

ROAC

Anil Rathi

(SDO (O) Jamalpur)

आज 15/5/25

आज किया जाता है कि मैं मंजीता भू. श्री अगाड़ सिह हाल पंच वार्ड नं 17 गांव मनाना आज कानी हूँ कि दिनांक 9/8/24 को ग्राम पंचायत हाथ पारित प्रस्ताव पर मेरे हस्ताक्षर है तथा मेरी मंजूरगी से किया गया है। बिंदु नं 9 पर शामिल पुत्र अस्पताल के सामुदायिक केंद्र बकवाने बावत मेरी व पंचायत की सहमति है। ये कागजे के बावत मुझे कुछ नहीं पता है। आज पद व मुक्त लिये है।

RUAC

Margeeta

(SDO (C) Jamalpur)

~~ग्राम~~ ग्राम पंचायत दिनांक 15/09/2024

ग्राम ~~विकास~~ पंचायत ~~के~~ में कविता देवी पत्नी श्री दिनेश गौतम पंच वार्ड नं० 06 ~~गाँव~~ ग्राम ~~सभा~~ की स्थायी निवासी है। दिनांक 9/8/2024 को ~~ग्राम~~ पंचायत सभा द्वारा पारित प्रस्ताव पर मेरे हस्ताक्षर ~~ना~~ है ~~क्यों~~ कि ~~मे~~ इस प्रस्ताव के ~~दोनों~~ ओर दोनों ओर हाशिए थी। ~~पशु~~ - आश्रयगण ~~सभा~~ नं० पेड़ काटने संबंधी कुछ नहीं पता है। ग्राम विकास ~~के~~ पर विश्वास है।

DATE कविता देवी

(SDO (C) Jamalpur)

Form No. 2

Proceeding Book कारवाई पंचायत मनाता

तिथि	हाजिर पंचों के नाम	कार्य जो किया गया
1	2	3
		आज दिनांक :- 09/08/2024 को ग्राम पंचायत मनाता की बैठक सरपंच श्रीमति रेखा की अध्यक्षता में की गई। जिसमें निम्नलिखित कार्यवाही अमल में लाई गई।
प्र.नं.		यह है कि बैठक में सरपंच महोदया ने बताया कि गांव में पक्का टूटु फ्री - गाड़ी की रसीद बिल नं :- 104 के तहत की गई। जिसकी अदायगी की जानी बकाया है। इस पर विचार करें।
		बाद विचारार्थ बाकि पंचायत सदस्यों ने निर्णय लिया कि उक्त की अदायगी की जानी उचित है। इसकी अदायगी पंचायत फण्ड के खाता नं :- 50100088300920 से रु :- 19286/- रु का चैक नं :- 000056 इस्यु पार्टी Multani Enterprises के नाम Rtgs किया जाना है। चैक जारी करने का अधिकार सरपंच को दिया जाता है अदायगी टूटु मकवाने की जाये चैक मैनेजर Indie बैंक सादरवा की सलाह से भरी जानी है। स्वीकार है।
ख.नं.		यह है कि बैठक में सरपंच महोदया ने बताया कि गांव में पंचायती भूमि में नया शुभारंभ लगवाया गया है जिसने लिए बिल नं :- 430 के तहत पानी टैंकर व पानी सप्लाई

सरपंच और पंचो के हस्ताक्षर

(195)

Proceeding Book कारवाई पंचायत Form No. 2

तिथि	हाजिर पंचों के नाम	कार्य जो किया गया
1	2	3
9/8/24		ईंट भाटा व जनरेटर बिना नम्बर। जिसमें अदायगी की जानी है। इस बारे विस्तृत रूप से पंचायत द्वारा विचार किया कि इस का अदायगी में जाना है। इसकी अदायगी एकाउंट चैक द्वारा सं:- 50100088300920 से मु:- 34220-46 का चैक नं:-000055 द्वारा इस पार्टी ARIHANT TRADING Co. के नाम जारी किया जाना है। चैक जारी करने का अधिकार सरपंच को दिया जाता है अदायगी के संबंध प्रस्ताव की प्रति एवं मैसर्स ARIHANT स्टाटरस की सेवा में भेजी जावे जो स्वीकार है।
	पृ:-III	यह है कि बैठक में सरपंच महोदय ने बताया कि गांव में नालियों व गलियों में काफी गन्दगी फैली हुई है जिससे जानवालियों को काफी परेशानी हो रही है जिसके मध्यनजर इनकी सफाई कार्य करवाना जरूरी है अतः निर्णय किया जाता है कि सफाई कार्य करवाने हेतु पंचायत स्तर पर निर्णय लिया कि इस कार्य करवाने जाना जरूरी है जिस पर्यन्त में दस पर.जी सफाई कर्मचारी पंचायत कार्य हेतु नियुक्त किया जाता है। कार्य करवाने का

सरपंच और पंचो के हस्ताक्षर

Form No.2

Proceeding Book कारवाई पंचायत

तिथि	हाजिर पंचों के नाम	कार्य जो किया गया
1	2	3
9/8/24		अविश्वास सरपंच को पढ़ा जाता है। ग्राम पंचायत पास व स्वीकार करती है।
	पं. VI	अब है कि बैठक में सरपंच महोदया के बताया कि गांव में सरपंच भोपाले के पक्ष व प्लास्टिक की कुर्सीयों की खरीद की जानी थी इस संबंध में बात की।
		साथ विश्वास हानि पंचायत रहता है। निर्णय लिया कि इस की खरीद की जानी उचित है। इस पर चर्चा होना के पश्चात् प्रस्ताव को मतदान किया जाना। खरीद का अविश्वास सरपंच को पढ़ा जाता है। ग्राम पंचायत पास व स्वीकार करती है।
	पं. V	अब है कि बैठक में सरपंच महोदया के नहायों के गांव में निम्नलिखित जगहों पर पार्क लगवाए जाने है जिनका विवरण निम्न प्रकार से है।
		1. आंगनवाड़ी भवन के पास।
		उपरोक्त जगह पर पार्क व हो गार्ड लगवाए जाने है। इस संबंध में

सरपंच और पंचो के हस्ताक्षर

proceeding Book कारवाई पंचायत

Form No. 2

तिथि	हाजिर पंचों के नाम	कार्य जो किया गया
1	2	3
9/8/24		आई विचारगत ग्राम पंचायत खरेरा ने निर्णय लिया कि उक्त कार्य रतनपा जाता जनसंख्या के हित गुणवत्त है। इस पर जो खर्चा होगा जो पंचायत फण्ड से अदा किया जायगा। कार्य करवाने का अधिकार सरपंच को दिया जाता है। ग्राम पंचायत पास व स्वीकार करती है।
	प्र:-VI	यह है कि बैठक में सरपंच महोदया ने बताया कि गांव में पानी निकासी हेतु पक्का सैट की खरीद की जानी है इस बारे विचार करें।
		आई विचारगत ग्राम पंचायत खरेरा ने निर्णय लिया कि उक्त की खरीद की जानी चाहिए। इसकी खरीद-फरोख्त के आधार पर की जानी है इस पर जो खर्चा होगा जो पंचायत फण्ड से अदा किया जायगा। कुवंरानंबे व खरीद को अधिकार सरपंच को दिया जाता है। ग्राम पंचायत पास व स्वीकार करती है।
	ब:-VII	यह है कि बैठक में सरपंच महोदया ने बताया कि गांव में पादमान पानी आपूर्ति हेतु इन्वर्टर की खरीद बिल नं:-1641 के तहत की गई जिसकी अदायगी की जानी है इस बारे विचार करें।

सरपंच और पंचो के हस्ताक्षर

VEER

Form No.2

Proceeding Book कारवाई पंचायत

तिथि	हाजिर पंचों के नाम	कार्य जो किया गया
1	2	3
9/8/24		बाद विचारार्थ ग्राम पंचायत सरपंच ने निर्णय लिया कि कम्प्यूटर की आपणी ग्रा पंचायत के लिए खरीदी जानी उचित है। अतः आपणी पंचायत फण्ड के खाता नं:- 50100088300920 से रु:- 7000/- रु का चेक नं:- 000043 खाता धारक पार्टी BAJRANG TELECOM में नाम जारी किया जाता है। चेक जारी करने का अधिकार सरपंच को दिया जाता है। उक्त आपणी ग्रा. पंचा. सरल. घरलाव की ओर बैंक सेन्ट्रल बैंक ऑफ इण्डिया की शाखा में भेजी जाती है। स्वीकार है।
		प्र:- VIII यह है कि बैठक में सरपंच महोदय ने बताया कि गांव में निम्न कार्य करवाए जाने हैं। जिनका विवरण निम्नानुसार से है:-
		1. सुभाष जी रणधीर के मकान से सोनू पुत्र नरपाल के मकान तक गली रिपेयर।
		2. कुल्हा जी पूर्ण के मकान वाली गली रिपेयर
		3. स्वागत गेट से बैंक तक पकिंग रिपेयर।
		4. स्वागत गेट से पाड़ापांना चौपाल तक पकिंग रिपेयर।
		5. स्वागत गेट से SM modern स्कूल तक गली रिपेयर।
		6. ओमप्रकाश जी, फ्यूजिट के मकान से शिवचर

सरपंच और पंचो के हस्ताक्षर

(129)

Proceeding Book कारवाई पंचायत

Form No. 2

तिथि	हाजिर पंचों के नाम	कार्य जो किया गया
1	2	3
7/8/24		पंचायत के समक्ष सभा शुरू किया।
		1. सतनारायण पांडित्य s/o लेट्टे श्री हर्नारे नारायणा रोड सभा शुरू।
		2. जगदीश s/o हरिकिशन के घर से सरपंच चौपाल तक गली।
		3. पशु अस्पताल में सामुदायिक केन्द्र का निर्माण अधूरे कार्य करवाए जाने की इस बार विचार करना।
		वार्ड विकास समिति पंचायत समिति ने निर्णय लिया कि उक्त कार्य करवाए जाने उचित हो। इन कार्यों का प्राक्कलन तैयार करवाए जाने की इस पर की स्वीकृति होगा की पंचायत समिति से मदद किया जाएगा। प्राक्कलन तैयार करवाने हेतु सभा उपखंड की ओर B.D.P.O. सभा को मार्केट. JDA (DL) सभा को सूचना में भेजी जाने की स्वीकार है।
	पंचायत	यह है कि बैठक में सरपंच महोदय ने बताया कि गांव में ग्राम पंचायत के उपखंड नं:- 01 दिनांक :- 06/08/24 के बहत निकाल कार्यों के प्राक्कलन तैयार करवाए गए की जिनका विवरण निम्नवत है :-

हस्ताक्षर और पंचो के हस्ताक्षर

Form No. 2

Proceeding Book ग्राम पंचायत मगाना

तिथि	ग्राम पंचायत के नाम	कार्य जो किया गया
1	2	3
9.08.21		ग्राम मगाना का ग्रामीण खरपंच की पदिया जाना है। जिस पंचायत सदस्य की रिक्त खाली है।
	XII	गत के 7वी सदस्यों संख्या के स्थान पर गाव की 50 जनसंख्या में निर्वाचन चुनाव होने पर्याप्त नहीं पाया गया तो उक्त जनसंख्या में पंचायती कर्तव्यों को इस जनसंख्या में 1/10 का पंचायती सदस्य रखित जाता की रिक्ति चुनाव में यदि पंचायती समस्या ने हो। इस कार्य निर्वाचन नाद विनाशक यानि पंचायत सदस्यों में पंचायत तिथि ही इस कार्य करना जाना उल्लेखित है। इस पद की सभा में पंचायत बढ़ते ने अदा पंचायत। जनसंख्या वर्ग का ग्रामीण सदस्य की पदिया जाने की नकल उल्लास की जाती B.D.P.O सभा सदस्यों की मान्यता SDO UHBUN सभा की सेवा में भेजी जाती की ग्राम पंचायत पास व. स्वीकार करती है।

सरपंच Nitika
ग्राम पंचायत, मगाना
कैथल समालखा (पानीपत)

Nathu Singh
Raj Singh
Sonia
Babli
Seema Devi
Sohan
Nisha
Manjeeta
Amit

सरपंच और पंचो के हस्ताक्षर

Ravi Devi Parveen Kumar Rajnikanta

VEER

Proceeding Book कारवाई पंचायत

Form No. 2

(131)

तिथि	हाजिर पंचों के नाम	कार्य जो किया गया
1	2	3
9/8/24	उ.प्र.	यह है कि बैठक में स्वरूपचंद महोड़िया ने बताया कि गांव में स्टेडियम में पानी भराया व घास उगी हुई भी मिलने हेतु स्टेडियम में राउंड अप करवाया जाना है। उस पर विचार करें।
		उक्त विचारार्थ आयी पत्रावली सच्चों में पंचगण द्वारा कहा गया कि उक्त कार्य करवाया जाना उचित है एवं इस पर जो खर्चा होगा वो पंचायत फंड से अदा किया जायगा। कार्य करवाने की प्रशासनिक स्वीकृति दिया जाय। वो आज पत्रावली फाईल में दर्ज की जाती है।
	उ.प्र.	यह है कि बैठक में स्वरूपचंद महोड़िया ने बताया कि गांव में जोगी रामद्वारे आदि में पानी की पाईपलाईन व स्वरूपचंद व्यासी वाले मुख्य घी वितरण व्यवस्थित करने हेतु जाने में पानी परेशानी होती है उस पर विचार करें।
		उक्त विचारार्थ आयी पत्रावली सच्चों में निर्णय लिया कि उसकी सफाई करवाई जानी उचित है। उसकी सफाई ईस्टर्न हरी टंकी करवाई जानी है इस पर जो खर्चा होगा वो पंचायत फंड से अदा किया जायगा।

सरपंच और पंचो के हस्ताक्षर

VEER

नक़ल जमाबंदी (ऑनलाइन जमाबंदी)

गाँव : Manana तहसील : समालखा जिला : पानीपत साल : 2019-2020 Type : Online Jamabandi

1	2	3	4	5	6	7	8	9	10	11
खेवट या जमाबंदी न.	खतौनी न.	नाम तरफ या पत्ती	विवरण सहित मालिक नाम	विवरण सहित काश्तकार	कुंए या सिंचाइ के अन्य साधन का नाम	नम्बर खसरा या मुरब्बे और किले का नम्बर	रक्बा और किस्म जमीन	दर और संख्या के ब्यौरे के साथ लगान जो मुजारा देता है	हिस्सा या हकीयत का पैमाना और वाछ का ढंग	अभियुक्ति
1650 // 1520	1993		पशुपालन विभाग(हरियाणा) वासीदेह	मकबूजा मालक		221	4-9 गै. मु. पशु हस्पताल		कब्जा	

Generated by pat_seema from Web-Hatris Software

Print - 07-07-2025

यह एक गैर-प्रमाणित दस्तावेज है, जोकि संबंधित पटवारी अथवा अधिकारी द्वारा प्रमाणित नही है। इसका उद्देश्य केवल सूचनार्थ है व यह किसी भी कानूनी/न्यायिक/आधिकारिक प्रयोग के लिए मान्य नही है।